

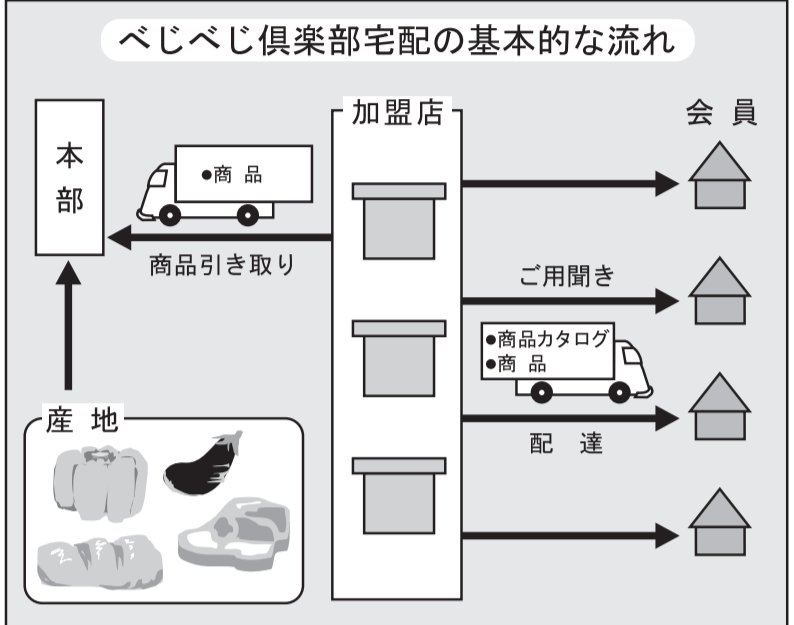

ローカルな視点からグローバルな視野を

御用聞きの新スタイル



酒販店の京永野(京都市北区紫竹上御殿町、永野雅之社長)、国内でも有数の自然食品スーパーといわれるヘルプ(京都市左京区一乗寺高槻町、宗接元信社長)、物流業の千原運送などは、「エフワークス」(宗接元信社長・資本金1,000万円)をこのほど設立した。その事業部として「ベジベジ倶楽部」を新設、同倶楽部で酒販店の固定客を対象にした宅配事業を、FC展開で来年5月からスタートする。

ベジベジ倶楽部は、ヘルプが販売している無農薬や有機栽培を主体とする自然食品など約500品目を掲載したカ

自然食宅配「ベジベジ倶楽部」 来春スタート

エフワークス FC方式で当初20店、会員規模2,000人

町の酒販店の活性化と生き残りかけた試みが来年5月から京都市内中心にスタートすることになった。長年にわたって構築してきたドア・ツー・ドアの御用聞きスタイルでの固定客を対象に、自然食品の宅配を新たに加え活路を見出そうとしているもの。2003年にも規制緩和で事実上、酒類販売での免許制度がなくなるため、事業の推移が目される。(岡本明文)

タログを作成(毎週配布)、それを酒販店の固定客(会員)に配布、その中からほしい商品を受注(注文用紙を回収)、パソコンで注文内容を本部に入力、1週間後に注文品を顧客別に一括梱包し、酒販店から宅配するシステム。酒類だけでなく初めて生鮮品、しかも自然食品を扱って幅を広げ、御用聞きスタイルによる顧客の利便性をさらに高め、生き残りを指すものとするものだ。

顧客の健康志向が今後高まると考え、また20年前から自然食品の販売を行っているヘルプの売り上げが着実に伸びを示しているため、自然食品に

つッキングする。また商品カタログの作成・配布、経営指導、事業に必要な設備、備品のあつせんなどを行う。

加盟店は加盟する場合、加盟金25万円、倶楽部加盟店用ソフト費10万円、配送ボックス、保冷箱、蓄冷材といった必要資材費100万円(会員250人の場合)の計135万円の開業資金モデルが必要だ。月間の収入モデル(車両1台、オーナー1人)は、会員250人、1回の平均購入金額を5,000円とする売上高500万円、粗利益75万円、カタログ代15万円、ガソリン代ほか3万円、収入57万円とはじめている。

短 信

「京都もてなしキャンペーン」活動開始へ

京都商工会議所

京都商工会議所観光サービス向上対策連絡会議はきょう11日から、「おとしやす」そのひとことが「京のまごころ」の懸垂幕を京都商工会議所・高島屋京都店・アバンティに掲げるなどの「京都もてなしキャンペーン」第1ステージ事業を行う。

柔らかな紫色で、着物の襟元をイメージしたりワイナンドーポスターを、法人タクシー・個人タクシー・ホテル協会などの営業車約3,000台にも掲出する。

同キャンペーンは、京都の観光関連業者が、「おもてなし」の心をもって暖かく観光客を迎えるのが目的だ。

同会議としては、12月・3月へとまで課題が残されているようだ。ベジベジ倶楽部は、食品の中心になるのが野菜で、その英語をもじるとともに、親しみを感じるためつけたとしている。

自治100周年記念表彰 京都市

京都市衛生協会はきょう11日、1998年度京都市食品衛生功労者および食品衛生優良施設表彰式を、京都公会館で実施する。

また本年度は、「自治100周年」を記念し、これまでに食品衛生に関し全国表彰を受賞した功労者・施設に対しての記念表彰も行なう。

同記念表彰の選考基準としては、過去において全国表彰を受賞し、引き続き食品衛生の普及向上に貢献していることや、優良施設表彰時の衛生水準を維持していることなどが上げられた。厳しい審査の中、食品衛生功労者に72人、食品衛生優良施設では120施設が受賞した。

また今年度の食品衛生功労者は11人、食品衛生特別優良施設は7施設となった。

保健局は「今年度の受賞者数は、去年とおおむね同じであり、このまま維持していきたい。自治100周年表彰受賞者・施設については、全国レベルの受賞なので、大変名誉なことである。」と述べている。

会社人事・機構改革

●ULSI 研究開発本部を半導体研究開発本部に名称変更する

●ULSI デバイス研究開発部を半導体デバイス研究開発部に、ULSI プロセス研究開発部を半導体プロセス研究開発部に名称変更する

●モジュール商品開発本部を新設する

●ディスクリット生産本部製造管理部を新設する

<人事>
(11月11日付・カッコ内旧職)

●ULSI 研究開発本部長兼モジュール生産本部長を解く
常務先端研究開発本部長兼 LSI 商品開発本部長兼 LSI 生産本部長 足田純一

●半導体研究開発本部長兼半導体デバイス研究開発部長 (ULSI 研究開発本部長) 藤原隆夫

●モジュール商品開発本部長兼モジュール生産本部長 (LSI 生産本部長) 浅井捷男

●モジュール生産本部長を解く
ディスクリット生産本部長兼 LSI 商品開発本部長 (LSI 商品開発本部長) 小北徹

●MULTIMEDIA/LSI 商品開発部長 (MULTIMEDIA/LSI 商品開発部副部長) 石田正治

●ASIC 商品開発部長 (ASIC 商品開発部副部長) 持田博雄

河野新素材開発と提携で

ケナフ家具の製造へ乗り出す

ディーエスフォルムジャパン 生産量拡大、コストダウンが課題

家具の輸入販売などのディーエスフォルムジャパン(京都市伏見区京町、澤田吉孝社長)は、木材に代わる紙原料として注目されている1年生植物「ケナフ」を使ったシステム家具の製造に着手する。河野新素材開発(愛媛県松山市、河野剛社長)との提携で、化学物質を一切使用しない天然成分100%の家具として需要開拓を目指す。当面、ボード生産、コストダウンへの態勢づくりを強化する。

同社がケナフ家具に取り組みするのは、非木材の

素材で家具が作りたいと考え、ケナフで木材開発を手がけていた河野さんに話しを持ち込みスタートした。河野新素材開発が中国でのケナフ木材の生産・供給を受け持ち、同社が家具のデザイン、生産を行う形をとる。同社がケナフで作った家具は、1998年度の京都府の「モノづくりフロンティア入選製品」に決定している。

飲食店の独立開業支援と、既存飲食店のカウンセリングを行うドゥーブランニング(京都市中京区東洞院通錦小路1上、高瀬昭彦社長)は、来年3月3日に京都市勧業館みやこめっせで、京都食メッセ'99「飲食店繁盛フェア」を開催する。既存店の販売促進、活性化にとどまらず、新規開業を考えている人が来場し、展示ブースから触れ合える企画を企画する。最低50社規模の展示ブースを構築するため年内をめどに出展募集する。

飲食店繁盛フェアは、京都の食市場も落ち込んできていると判断、すべての食に携わる人を対象に、食環境の新たな構築、活性化を狙い開く。既存店、新規開業での繁盛店を作るため、店の声をメーカーに、メーカーの売りたい商品をスムーズに店へ、さらに改装の方法、効果的な販促方法など店が求めている情報提供、動機づけの場にしていく。



ケナフの中には糖分が接着剤の役割をするとしているが、現在天然100%の接着剤を開発中。木材表面は、こげ茶色で独特の模様が浮き出ている。ケナフボードの生産については、米国、中国で河野さんが特許を取得済み。

同社は、ビルトインの高級家具とカジュアルの組み立て家具の2ラインで家具作りに取り組む考え。来年2月くらいまでに家具デザイナーを決め、本格的な家具づくりを進めていく。「ケナフ100%の健康空間を提案できればと考えている。(澤田社長)としている。

中国の南京でケナフボードの生産を行っているが、ケナフの生産量がまだ少なく、1立方メートルあたり12-13万円と既存の木材に比べ5割近く高いのがネックになっている。家具作りの方で、資金および原材料調達に力を入れ、ビジネス化へ早期に踏み

経済問題懇談会

「大型店問題で審議会」を検討

槻本市長 借入金の返済猶予も柔軟に対応

京都市の槻市市長は10日、京都府中小企業団体中央会(古川敏一会長)と市内のホテルで「経済問題懇談会」を開催、その中で中央会は大型店問題に関して審議会の設置要望を行い、槻市市長は前向きな検討を約束した。また市内の中小企業の経営環境が厳しく、中小企

業対策で借入金の返済猶予を同会が申し入れ、市側は柔軟に対応すると回答した。すでに京都府の経済4団体とは10月6日に懇談しており、同会とは個別に懇談した。同懇談会では1993年から始まり今年が7回目。

京都市からは市長、2副市長ほか3人、中央会からは会長、7副会長が出席し、庁舎整備、ベンチャー企業目録委員会、中小企業対策、観光振興、大型店問題、伝統産業の振興について、2時間にわたりざっくばらんに意見交換した。

既存店活性化、独立新規開業支援狙う

飲食店繁盛フェア

来年3月3日 ドゥーブランニング

出展は、FC、物流を含む問屋、工務店、コンピューターメーカー、食材店など食に関する業者を募集する。出展料は1ブース25万円。来場者は、飲食従事者、飲食店経営者、食に興味を持つ人などにDM、広告宣伝し、1,500人を目標としている。

ドゥーブランニングは、飲食中心の店の設計・開発を行ってきた高瀬社長と、飲食店を経営していた本年8月創業した。飲食店の独立開業計画、新規出店計画の立案、経営管理システム、商品メニューの開発といった飲食店のブランニング、カウンセリングを行っている。また、京都府の食に関する総合ネットワークとして「クラブドゥー」を組織、生産、流通、作り手、客が双方で情報交換し、食文化の向上を図っていく試みを進めている。

98年度第2回受注発注企業動向調査

「発注」は過去最悪、「受注」は半数以上が赤字

京都府中小企業振興公社

京都府中小企業振興公社は、「1998年度第2回受注・発注企業動向調査」の結果を発表した。それによると、発注企業は、売り上げ、外注状況とも減少したとする企業が増加を60ポイント以上上回り、非常に厳しい見方をしている企業が多く、過去最悪の結果と同公社ではみている。一方、受注企業でも、半数を超える企業が赤字の状況という結果だ。同調査は、98年9月末時点で同公社に登録する機械金属関連の発注企業148社を対象として行い、うち89社からの回答を得た。また、受注企業では300社のうち219社から回答を得たもの。

発注企業の売り上げ状況は、今年度の上期と下期の比較では、精密機器を除いて全体で「減少」が増加とする

企業を62ポイントも上回り、今後の売り上げ見通しでも「減少」とする企業が多いなど、今後に対する不安感の高まりが見受けられる。外注利用も同様で、特に金属製品と電気製品および輸送用機器での減少割合が大きくなっている。

受注企業は、受注量の減少が過去最悪であった前回調査に比べて、「減った」とする企業がやや減少したものの、「増えた」とする企業は1割にもみならず、「減った」とする企業が20.3ポイント増となっている。受注単価は、「上昇」とする企業はなく、半数を超える58.8%の企業が「低下」とし、前回調査と同様、金属製品、一般機器、精密機器で特に「低下」とする企業が多いなど、いぜん厳しい状況に変わりはない。

京都府9月中古車登録

貨物、乗用、特殊でやや増加

近畿運輸局京都陸運支局は、京都府の1998年9月中古車登録台数をまとめた。それによると、6種類に分けられている台数のうち貨物自動車、乗用車、特殊自動車で前年同月をやや上回る結果となり、新車に比べ乗用車は底固い需要をみせている。

中古車も低水準となる見通し。

車種	97年9月(台)	98年9月(台)
貨物自動車	251	234
乗用車	1,306	1,380
乗合バス	2	2
特殊自動車(キャンピングカーなど)	26	50
自動二輪(251cc以上)	140	121
軽自動車	644	593

しかし、新車出回りが少なく、中古車の台数が少なくなってきた自動二輪で19台、軽自動車で51台の減少となり、長引く景気低迷の影響が中古車にもあらわれた格好だ。今後も新車台数の増加が期待薄の状況下、

京都株価指数

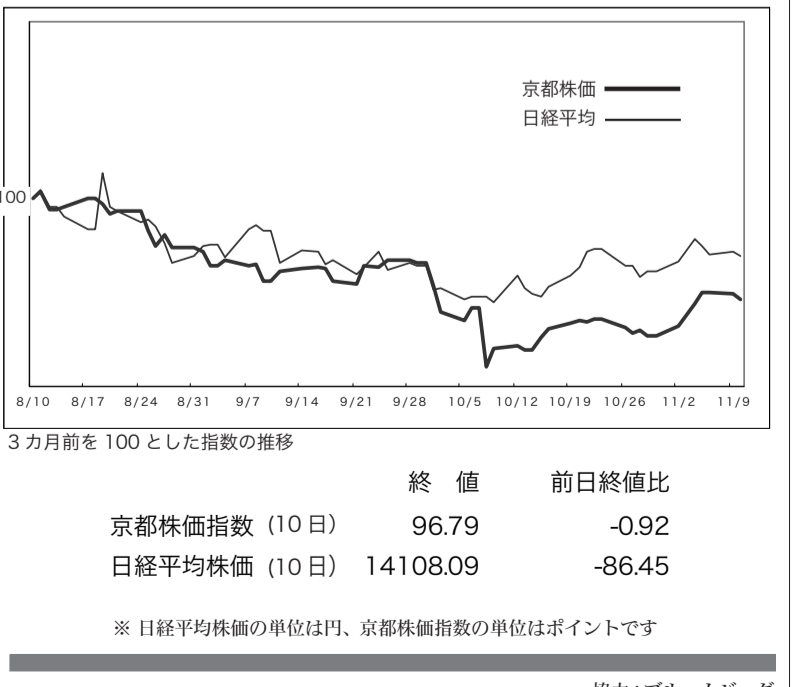

『日刊京都経済』の購読のご案内は本紙6面をご覧ください

購読価格: 月定価3,200円(税別)
配達: 宅配制(月～金、週5日)
宅配エリア: 京都府南部(その他エリアは郵送にて宅配いたします。)

お申込み・お問い合わせはフリーダイヤルまたは、当社ホームページまで
受付時間/ (毎日) 9時～21時

0120-385-036
ミヤコノミリョク
URL http://www.kyoto-keizai.co.jp/

広告については当社営業部までお問い合わせ下さい。
〒600-8815 京都市下京区中堂寺栗田町1番地 京都リサーチパーク4号館5階
TEL: 075(316)1000(代) FAX: 075(315)8935

輸入インテリア雑貨豊富に

何を映すかはあなた次第

岡本鏡店 姉妹店「ランパデール」をオープン

鏡専門店の岡本鏡店(京都市下京区寺町通四条下ル、岡本喜久穂社長)は、同店舗内で販売していたランプや時計などのインテリア用品が好調なことか

ら、姉妹店としてインテリアプロダクツ専門店「ランパデール」をオープンさせた。フランスやイタリアなどから輸入、国内では手に入りにくい商品構

成が予想以上に受け、「商品アイテムが不足ぎみだ」(岡本勇郎5代目店主)とうれしい悲鳴を上げている。

岡本鏡店は、創業100年の老舗。もともと板ガラスの卸問屋をしていたが、大正時代に鏡の販売を併せて始め、1969年「岡本鏡店」として誕生した。インテリアミラーを主力に掲げ、イタリアからの輸入商品が約8割を占める。広い店舗内には200を超える商品アイテムを常時取り揃え、店内の壁はさまざまな鏡で埋め尽くされている。

そのインテリアミラーと並んで好評を博していたのが、ランプや時計などのインテリア用品だ。岡本店主は「不景気だけに、新しいことに取り組む姿勢が必要なのは、いくら贅沢品を贈るといっても、夢に対してお金を払う人が、それほど減ったとは思いません」とランパデール開店への思いを語る。岡本店主は、ランプや時計、またイン

テリアとしての鏡で心をなごます人が、そう減少していないと世の中を分析している。

「人通りが多いので、店を開けていること自体が広告です」と岡本店主は笑う。寺町通りの繁華街に位置するという立地条件からも、土・日曜日は、客足がほとんどだえず、他府県からの顧客も多いという。

値段的に高価であるため、「さすがに学生は少ない」というが、「新婚さんからお年寄りまで」と幅広い人気を維持している。「趣味性が高く、またバラエティに富んだ商品を提供することで、幅広い年代層の女性を集客したい」と意気込み、ランパデールとの相乗効果により、さらなる商圏人口拡大も視野に入れている。

鏡は現代人にとって日常生活に欠かせない道具のひとつ。しかし言いかけると、顔や姿を映す道具であることにすぎない。岡本店主は、「ここで鏡を購入する人は、必要であるから、というだけではないはず。だからこそ、いかにして夢を売ることが今後の方向性だ」と力をこめる。夢の追求を常に心がけ、さらなる商品充実を目標にしている。



(74)

長めの髪、不況のせい?



タイルの壁に、白くペンキで塗った窓縁。バルコニーベランダも付いた「服部理髪店」の建物は60年前に建てられたもの。以来、下鴨中通りで、外観も内装も特に変えずに営業されているという。

昔からまちの散髪屋は、人が集まってきたから近所のうわさまで自分のことのように話し合う「床屋談話」の場であった。

「今は、お客さんどうして話をする時間も無いようです。待つのを嫌がる人が増えたようだ」と話す店主の服部寛

(50)さん。不況で世間話をして時間をつぶす間はないのかも?

バブル期で儲けているからといって、そろそろ散髪をすることもなければ、不景気でも伸ばし続けるわけにもいかない男性の髪。理髪業は世の景気に左右されないとされてきたが、最近では変わってきているという。1カ月に平均1センチ伸びるといふ男性の髪。ヘアスタイルを形良くキープするには月1回の割ではさみを入れるのがベスト。それがこのところ、少し訪れる間隔が広がってきているらしい。やはり、

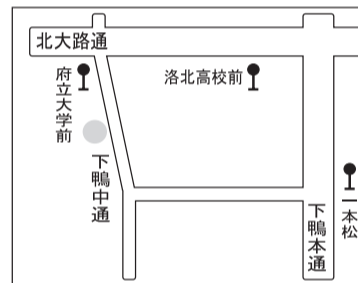

長引く消費低迷はここにも…。

「いや、商売仲間とも話すんですが、小遣いが減ったから以前より少し間を開けるという人よりも、髪が伸びていることを意識しない風潮になってきたんでは?」と、服部さんはいふ。

以前なら耳に髪がかかると、職場でも学校でも注意があったのが、今は長めでも気にしないのではと推論する。

客層の変化もあるが、店側も変わってきている。たとえば大晦日は休日。一昔前なら、元旦は夜どうし営業していたが、今では組合の申し合わせで休み。一般の年末休暇に合わせた格好だ。

「組合の取り決めが絶対ではないけど、お客さんも駆け込まなくなっているので休みにするのもいいし」と服部さん。男性の髪はますます伸びる?

「農家とのわかちあう心」を実践

西利社長、平井義久さん

同志社大学商学部の公開講座で「手塩にかけて60年…塩かげんで事業展開」をテーマに講師をつとめた平井さん。「先代(父親)が生きていた頃は、よく怒られていた。野菜を作ってくれただけで農家との付き合いが、どれほど大切かということを教えてもらった。平井さんの言葉の通り、先代はとて厳しかったらしい。「亡くなった時は、随分心細かった」

ほど丹後地区に完成し、6月19日に竣工披露をした。「あじわいの郷工場は、西利が京都府をはじめ丹後各町、農協(JA)と連携して完成した。農業を重要な柱として考えたこの工場は、加工工程においても、地元雇用の促進をめざした」と述べた平井さんは、京都府農業・農村活性化対策協議会委員でもある。「契約農家とともに、京都産の優れた野菜をそのまま現地で漬けて出す。理想的な環境と設備をあわせもった工場になった」と完成の喜びを隠せない様子だ。



あじわいの郷工場完成は、先代が言われた「農家とのわかちあう心」を実践したかたちとなった。

また、講演会場に来られている企業経営者に「常にライバルが必要である。価格ではなく、技術、アイデアの競い合いによって西利はここまで大きくなった」と語っていた。

1991年に西利は、主力商品を地球に優しい再生紙利用のバルブモールドに切り替えるなどの試みをし、メイドイン京都デザイン大賞を受賞している。「伝統を大切にしながらも、時代に合わせた新しい感覚を持ち続けなければ、商売は成り立たない」と力を込めていた。

開店情報

百えん屋桂店 幅広い品揃え エムエム

100円ショップチェーンのエムエムは6日、「百えん屋桂店」(松井妙子店長)をオープンした。西京区川島東町の北野スーパー向かい側に立地している。10月に移転した「ハウンドハウス」の跡地。



同店は、台所用品や文房具、日用雑貨から子どものおもちゃまで、常時2,500-3,000アイテムを品揃えしている。価格はすべて100円で、500円以上の買い上げの人には消費税をサービスしている。地域住民の主婦を中心に、子どもなどの集客も狙う。

<店舗データ>
●住所 京都市西京区川島 東代町 32-11

- 従業員数 2人(アルバイト含む)
- 売場面積 約49.5㎡
- 営業時間 10:00-20:00
- 定休日 年中無休
- 電話番号 075-394-6728

新製品情報

ワコール ナチュラルアップブラ しっかりした寄せ上げ

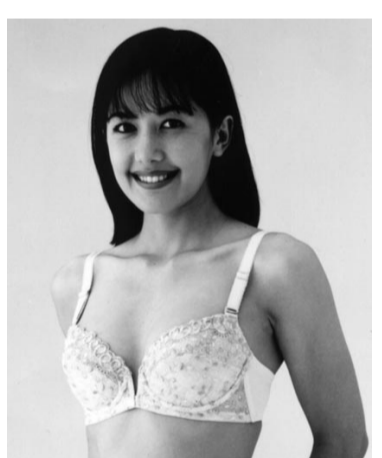

ワコール(京都市南区吉祥院中島町)は1999年1月下旬から、フロントホックやストラップ位置変更機能などの新機能を加えた「ナチュラルアップブラ(フロントホックタイプ)」を発売する。価格は3,800円で、C・Dカップは4,100円、Eカップは4,400円。99年1月から7月まで85万枚の販売を見込む。

同商品は、内蔵型の新フロントホックを採用しているのが特徴で、しっかりした寄せ上げを実現しているという。また、「三次元形状記憶ワイヤー」

の開発で、痛みを感じやすい部分を立体的に形状記憶させているため、従来のフロントホックと比べ痛さを軽減している。

ストラップは、取り付け位置が自由に変えられ、通常スタイル、Vバック、バッククロス、ホルターネックの4つのパターンに変化させることが可能で、アウターウェアに合わせてアレンジできるようにしている。カラーは、パープル、イエロー、アイボリー、シェルピンクなど7色。

日刊京都経済の使い方、生かし方……………【建築確認申請】

本物のナマ情報

建築確認申請情報は地方自治体が公表している情報です。日刊京都経済は読者の皆様に代わって閲覧、毎日30-40件のデータを紙面でお伝えしています。住宅の新築は電器製品、家具、祝儀用品など幅広い需要を生み出します。「デキル」営業マンは以前から建築確認申請情報を新規顧客の開発に役立てています。また、「気になるあの会社が工場を新設」といった経営情報の宝庫でもあります。ビジネスチャンスの宝庫、建築確認申請情報をお見逃しなく。



「建築確認申請」はビジネスチャンスの宝庫です。

11月設定予定の投資信託一覧

株式投信15本、公社債投信14本

ブルームバーグ・ニュースが投資信託会社52社に調査した11月10日以降に設定予定(9日現在)の投資信託は以下の通り。

設定日	会社名	ファンド名	募集金額(億円)
11日	あさひ東投信	「ニューウィング98-11」(単・株)	1-200
17日	農中投信投資顧問	「農中日本株オープン」(債・株)	0.1-100
		「農中日経25オープン」(債・株)	0.1-100
20日	太陽投信委託	「公社債投信11月号」(債・公)	100
	パートナーズ投信	「公社債投信11月号」(債・公)	400
	大和証券投資信託委託	「アクティブ・ニッポン」(債・株)	30-500
	太平洋投信	「ニューバランスファンD98-11」(単・株)	10-100
25日	ロスチャイルド投資信託	「ファイブアローズ・ワールドボンド」	10-200
	資研顧問	「レンシー98-11」(単・公)	
	ソロモン投信	「グローバル債券ファンD98-11」(単・公)	20-500
	東京三菱投資信託顧問	「東京三菱バランスファンD-11」(債・株)	10-500
26日	日本興業投信	「ボンド・ワールド98-11」(単・公)	10-500
	あさひ東投信	「世界公社債ファンD」(単・公)	1-100
	東京海上アセットマネジメント投信	「東京海上ワールドインカム」(債・株)	1-500
	東京海上アセットマネジメント投信	「東京海上ワールドツインカム」(債・株)	1-500
	日興証券投資信託委託	「日興グローバルレジェラリーオープン」(債・株)	20-500

東洋投信	「225ターゲットファンD98-11」(単・株)	1-100	
27日	ニッセイアセットマネジメント投信	「ニッセイ/バトナム・グローバル株式オープン」(債・株)	1-1000
		A(為替ヘッジあり)(債・株)	
		B(為替ヘッジなし)(債・株)	1-1000
		「ニッセイ/バトナム・ヨーロッパバランスオープンA(為替ヘッジあり)(債・株)	1-1000
		「ニッセイ/バトナム・ヨーロッパバランスオープンB(為替ヘッジなし)(債・株)	1-1000
		「ニッセイ/バトナム・フルヘッジ定期外債オープン」(債・株)	10-2000
太陽投信委託	「米国債券ファンD98-11」(単・公)	1-100	
東海投資信託顧問	「大地ボンド・メイト98-11(分散型)」(単・公)	1-200	
	「大地ボンド・メイト98-11(無分散型)」(単・公)	1-200	
あさひ東投信	「世界公社債ファンD」(単・公)	1-100	
大和証券投資信託委託	「グローバル債券ファンD98-11」(単・公)	30-500	
パートナーズ投信	「幸福ドライブ98-11」(単・公)	1-100	
パートナーズ投信	「幸福ハイウェイ98-11」(単・公)	5-200	
30日	モルガン・スタンレー・アセット・マネジメント投信	「グローバル公社債ファンD98-11」(単・公)	1-500

(注) 単・株は単位型株式投信、追・株は追加型株式投信、単・公は単位型公社債投信、追・公は追加型公社債投信の略。★

京都株式

株価コード横の◆は京証、●は東証、△は大証、+は店頭。2は2部。

	終値	売買高	前日終値	前日比	
1790 △2 平和建	#N/A	N/A	0	740	0
1897 △2 金下建	600	2000	590	10	
2213 △2 ナガサキヤ	55	4000	55	0	
2219 △2 カクラブネ	120	99000	121	▲1	
2531 ●宝酒造	643	270000	657	▲14	
3002 ●グンゼ	271	153000	283	▲12	
3009 ●川島織	151	22000	154	▲3	
3521 ●日レース	127	1439000	120	7	
3551 ●ダイニツク	212	20000	218	▲6	
3570 △2 オリカ	133	11000	126	7	
3572 △2 大同染	#N/A	N/A	0	52	0
3591 ●ワコ	1280	153000	1308	▲28	
3600 △2 フジックス	#N/A	N/A	0	465	0
3602 △2 イタリヤード	#N/A	N/A	0	210	0
4406 △日理化	157	13000	160	▲3	
4461 ●一工業	236	5000	228	8	
4471 ●三洋化	970	89000	1000	▲30	
4516 △日新業	529	63000	529	0	
4671 △2 ファルコ	#N/A	N/A	0	544	0
4696 △2 ワタベ	780	1000	780	0	
4962 ◆互応化学	#N/A	N/A	0	808	0
5928 △2 アルメタクス	280	5000	294	▲14	
5955 △2 山科精	51	10000	51	0	
5957 ●日東精	201	5000	210	▲9	
5966 △2 京工具	#N/A	N/A	0	340	0
5985 △2 サンコール	260	6000	260	0	
6216 △2 寿工業	149	4000	149	0	
6315 △2 TOWA	2220	13800	2290	▲70	
6398 △2 電産シンボ	1350	7000	1450	▲100	
6482 △2 ユーシン精機	1850	2000	1850	0	
6594 ●日電産	11230	54100	11340	▲110	
6641 ●日新電	200	101000	205	▲5	
6645 △オムロン	1315	449000	1323	▲8	
6748 △2 星和電	550	9000	521	29	
6856 ●堀場製	1114	56000	1102	12	
6931 ●日電池	216	241000	222	▲6	
6963 △ローム	11440	212000	11370	70	
6971 ●京セラ	5600	125100	5600	0	

京都に上場、または本社工場のある会社。N/Aは値なし。または、気配。値は最も多い取引所のもの。

京都株価指数

	(10日)	終値	前日比
京都株価指数	96.79	-0.92	
京都地場株価指数	3,265.40	+16.38	

	終値	売買高	前日終値	前日比	
6981 △村田製	4110	259000	4210	▲100	
6996 ●ニチコン	1486	28000	1490	▲4	
7105 ●ニチユ	200	19000	200	0	
7431 △2 ニュファミリ	#N/A	N/A	0	119	0
7510 △2 竹菱電機	980	3000	980	0	
7580 △2 フーズネット	1250	1000	1250	0	
7701 ●島津	406	225000	402	4	
7735 ●スクリン	273	283000	272	1	
7915 ●日写印	670	26000	690	▲20	
7919 ●2野崎紙	240	1000	240	0	
7974 △任天堂	11550	196300	11520	30	
7979 △2 松風	#N/A	N/A	0	900	0
8027 △ルシアン	95	11000	101	▲6	
8115 △2 ムンパット	105	2000	105	0	
8118 △キンク	130	3000	131	▲1	
8124 △2 ロンシャン	#N/A	N/A	0	1	0
8148 △2 上原成	260	4000	251	9	
8244 △京都近鉄	#N/A	N/A	0	110	0
8248 △2 ニッセ	222	3200	230	▲8	
8276 ●平和堂	673	17000	690	▲17	
8366 ●滋賀銀	522	30000	522	0	
8369 ●京都銀	560	20000	565	▲5	
8515 △2 アイフル	5910	35500	6250	▲340	
8552 △びわこ銀	355	20000	355	0	
8577 △日栄	9600	122800	10030	▲430	
9049 △2 京福電	205	12000	215	▲10	
9309 △2 京神倉	#N/A	N/A	0	515	#N/A
9319 △2 中央倉	569	2000	569	0	
9723 ◆京都ホ	#N/A	N/A	0	425	0
9826 △2 JELUGIA	#N/A	N/A	0	190	0
9936 △2 王将フード	#N/A	N/A	0	1279	0
9981 △2 ニック産業	420	3000	435	0	
1788 +三東工業	#N/A	N/A	0	380	0
5820 +三ツ星	#N/A	N/A	0	200	0
6414 +川重冷熱	529	1000	585	▲56	
6654 +不二電機	710	6000	700	10	
6914 +オプテックス	#N/A	N/A	0	920	0
9641 +サコス	380	4200	385	▲5	

★

【コーヒー・ブレイク】

②人間万事塞翁が馬、口笛を吹きながら歩もう

他人と比較できない環境に身を置けば、時の流れははけって早くはない。年をとってくると一年を早く感じることは事実だが、だからこそ不必要な人間関係で生じる雑用に必要な時間削減をはかることほど素晴らしいことはない。受動的ストレスがなくなれば、十二指腸潰瘍にも胃潰瘍にもならない。日々自分の能力との闘いは絶えないが、対人関係で生じる病的ストレスとは無縁だ。いまだに銀行や破綻企業に残っている、食えなくなる恐怖心から辞められない人々は、給与やボーナスをどんどん削減され、リストラにも破綻の恐怖にも怯えているのだが、こちからは辞めてほんとうに良かったと思っている。こんなことから性懲りもなく頑固一徹に、石の上に25年も座っていることはなかったんだと自嘲気味に笑ってしまおう。サラリーマンやOLを辞めて二三年も経つと、それまで見えなかったものが不思議なほど鮮明に見えてくる。受動的なイエスマン・サラリーマン生活が地獄なら、主体性をもって生きるSOHOベンチャー・ビジネス生活は極楽。月とすっぽんほどの違いだ。

最悪の人生とは、他人の思惑や指導に振り回され、主体性を無くしてしまう人生である。自由とは何も厳しくない、ほんとうに自由とは素晴らしいものだ。正々堂々と爽やかに自己責任をとれるのだ。「バブルのせいだ、あいつのせいだ、あの会社のせいだ」とか言いながら、いがみ合いの果てに損害賠償請求、延々と訴訟を起こすことほど、実に空しく馬鹿らしい時間の無駄使いはない。会社人生に不満の多い人が幸せになるためには、会社や組織にしがみつかないことだ。通勤が無い人生、それだけでもどれだけ幸せなことか。きれいなサッパリ辞めれば分かる。「人間万事塞翁が馬」口笛を吹きながら、笑ってシコシコと人知れず努力していたら、幸福の女神が気になって脚へ寄ってきてくれるから安心してお辞めなさい。時間を気にせず、思い切り生きる

【コラムニスト・石山光雄】

社会展望 近未来 (100)

ことができこそ、人生のスタート台に立ったことになる。

ただでさえ短い人生を、わざわざ無理にスリ減らすことはない。伝統的な既存の大組織社会は、船とムチで構成員を調子よく利用するだけで、その中にいる個人をけつて幸せにはしてくれない。あなたにはそれが分かっているから、飛び出したいとも飛びだそうともなっているのだ。自分だけの人生、いつまでも遠慮しないで「あなたらしい個人的魅力ある人生」を始めよう。みんながサラリーマンの日本的ムラ社会なんて気持ちが悪い、そこの水に合う人も合わない人もいる。水が合わないからといって敗北感を味わうことはない。まあ、自分の判断でくだらぬものに、あまり無理に合わせようとしなくていい。人生はやりようで、いくつでも個人的に生きられる。どうぞご安心を。銀河の衝突まで生き残ろうたって、それは叶わぬ夢なのだ。退職金と失業保険をもらえるうちにもらって、一度じっくり頭を冷やして人生を考えてみたら、また新しい人生の展望が開けるはずだ。人生は思いのほか長い。

転進の秘訣があるのだろうか。それはまあ、石頭の田舎に住む古くや預金通帳好きの奥さんをよく説得することに始まる。もしもまだ奥さんが在宅主婦なら、パートに出してバブル崩壊後の社会をつぶさに勉強してもらおう。「なにがカルチャーセンターだ、バカ言ってるんじゃないよ」と、額に汗して働く喜びと苦勞を経験させるのも長期的には良いことだ。また、おガキさまが18歳になるまでに、小学校の頃からでも親戚から徐々に手を引き自己責任原則を叩き込もう。新聞配達・牛乳配達・郵便局などのアルバイトで苦勞させることは恥ではない。大学に進学しなげりや、苦學させたら良いのだ。甘い親は最愛の子どもをダメにする。しっかりした子を育てるには、親はできるだけ甲斐性のない方が良い。給料やボーナスが減ったからと、土日にアルバイトなんかしちゃあダメだ、舐められるだけである。

(つづ)

京都銘柄紹介

アイフル (8515)

消費者金融大手。この10月に店頭公開から株式上場。消費者ローン主体から不動産担保ローンや商工ローンへの多角化に注力。国内社債60億円を発行し店舗拡充。99年3月期も最高益更新へ。

【本社】615-0057京都市右京区西院東貝川町31
【電話】075-321-1701

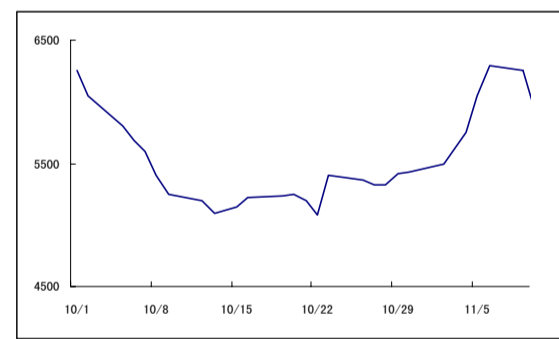

最近の株価

11月10日の株価	5910円
52週最高値	98/1/14 10100円
52週最低値	98/10/14 5000円
年初来変化	-2940円
変化率	-33.22%
年間総収益	-29.70%
配当利回り	1.01%
12ヶ月EPS(株当たり利益)	564.15円
99年3月予想EPS	680.20円
PER(株価利益率)	10.48
予想PER	8.69

京都卸売相場 (市況)

野菜

京都市中央卸売市場第一市場10日
野菜総計(844t) 市況は強含みです。
(単位%, 円)

品名	産地	数量	高値	中値	安値	Kg
だいこん	福井	44	1785	1304	735	10.00
小かぶ	京都	5	5040	2461	210	10.00
洋人参	北海道	37	3675	2717	2100	10.00
洋時人参	岡山	1	3150	2330	1365	5.00
ごぼう	北海道	9	3885	2952	1365	10.00
れんこん	徳島	4	3990	2319	1470	5.00
はくさい	茨城	125	2415	1433	315	15.00
ひの菜	滋賀	2	4725	3032	525	6.00
みず菜	滋賀	4	1732	1089	798	2.00
キャベツ	茨城	20	2887	2588	1155	10.00
ほうれんそう	京都	3	231	158	42	0.20
ねぎ	北海道	6	1313	636	252	0.80
みつ	鳥取	1	—	—	—	3.00
うづら	滋賀	1	178	118	63	0.10
しゅんぎく	滋賀	3	210	118	63	0.20
セロリ	長野	0	10080	8256	4410	10.00
レタス	茨城	16	5250	4506	1890	10.00
香川	5	5775	3681	2415	10.00	
プロッコリー	アメリカ	2	4725	4725	4725	7.00
チンゲンサイ	静岡	0	1155	914	840	2.00
パセリ	長野	0	10500	9345	5250	5.00
きゅうり	滋賀	5	2835	2314	892	5.00
かぼちゃ	北海道	24	1890	1342	420	10.00
なす	岡山	4	1575	1366	1155	2.00
トマト	熊本	7	4515	2846	1155	4.00
ミニトマト	熊本	1	3990	2949	1365	3.00
ピーマン	大分	1	89	82	74	0.15
ししとうがらし	高知	1	210	194	137	0.10
いんげん	鹿児島	1	2100	1679	525	2.00
かんしよ	徳島	13	3990	1882	472	5.00
ばれいしょ	北海道	17	1365	1107	819	10.00
カ (メーティン)	北海道	40	1313	1011	882	10.00

果物

京都市中央卸売市場第一市場、10日
果物総計(260t) 市況は強含みです
(単位%, 円)

品名	産地	数量	高値	中値	安値	Kg
さといも	鹿児島	2	1050	1050	1050	10.00
ながいも	青森	11	4935	3824	1890	10.00
たまねぎ	北海道	41	1811	1576	1417	20.00
なましいたけ	中国	3	2835	1741	1050	5.00
まつたけ	韓国	1	13650	7899	3780	1.00
えのきだけ	長野	3	65	55	29	0.10
しめじ	長野	2	94	92	21	0.10
ふじりんご	長野	15	7350	3936	2100	10.00
王林	長野	1	2100	1980	1890	10.00
ハナゴザル	青森	6	4725	2991	1050	10.00
北斗	青森	4	3675	2312	1050	10.00
アールスメロン	静岡	2	18900	8224	2415	8.00
早生みかん	福岡	46	3255	2146	735	10.00
早核無柿	福井	5	3255	1863	735	7.50
富有柿	奈良	17	3885	1692	315	7.50
アレキサンドリア	岡山	0	2940	2394	2100	1.00
グロウコマン	岡山	0	2205	1659	1155	1.00
巨峰	長野	0	2205	1811	1575	1.00

建築確認申請

京都市役所、京都府下各土木事務所
で閲覧した建築確認申請の状況(一部)
は次の通り。(敬称は略させていただきます)

申請内容の見方
■施主(施主の住所)
①建築場所
②主要用途(建築内容、構造、敷地面積、延床面積)
③設計(所在地)
④施工(所在地)

一南区一

■石谷利夫、山縣勝治(南区久世大坂町8-4)
①同上
②住宅・新築S造3F延174㎡
③積水化学工業(下京区)TEL254-1412
④大阪セキスイハイム建設(大阪市中央区)TEL945-6655

一山科区一

■安藤芳子(北区紫野上石籠町50)
①山科区小山中ノ川町35-16他
②住宅・新築W造3F延89㎡
③クワイエト2級建築士事務所(上京区)TEL431-8267
④未定

■南ディーエス建築デザイン(村田貢・山科区大塚野満町96-3)
①山科区勤修寺堂田80-6
②住宅・新築W造3F延81㎡
③クワイエト2級建築士事務所(上京区)TEL431-8267
④未定

■丸尾武(京田辺市河原神谷69)
①山科区音羽伊勢宿32-49
②住宅・新築W造3F延94㎡
③中原設計(亀岡市)TEL23-6833
④未定

■竹村真治(山科区勤修寺御所ノ内町130)
①同上
②住宅・新築W造2F延183㎡
③斉藤靖之建築事務所(中京区)TEL252-2634
④未定

■柳中野興産(伏見区醍醐高畑町68-6)
①山科区西野左義長町16-9他
②住宅・新築W造3F延80㎡×3戸
③多賀設計事務所(伏見区)TEL645-4416

④京都住業(伏見区)TEL571-5688

■西村晃一(真理(伏見区醍醐構口町23))
①山科区山田西浦町17
②住宅・新築W造2F延143㎡
③オカノ建築設計(山科区)TEL592-3400
④デザオ建設(山科区)TEL594-0666

■中村邦光(山科区西野大島井町100-210)
①同上
②住宅・新築W造2F延97㎡
③④セキスイツーユーホーム(京滋営業所(下京区)TEL344-9100

■加納直(山科区西野山射屋ノ上町154-3)
①同上
②住宅・新築S造2F延135㎡
③④京都パナホーム(山科区)TEL591-1235

■辻井一郎(山科区御陵荒巻町51-7)
①同上原西町79
②住宅・新築W造2F延81㎡
③Archi Studio J(右京区)TEL316-0560
④未定

■京滋建設(代表取締役 戸川勝美(山科区大塚野満町47番地)TEL581-2188)
①山科区竹鼻堂ノ前町8番地6の1部
②共同住宅(一部店舗)・新築SRC造BI-11F延3,508.16㎡敷585.18㎡
③総合設計(大阪市浪速区)TEL06-632-7491
④大和システム(大津市)TEL077-544-0505

■京滋建設(代表取締役 戸川勝美(山科区大塚野満町47番地)TEL581-2188)
①山科区竹鼻堂ノ前町8番地6の1部
②共同住宅(一部店舗)・新築RC造BI-10F延2,379.35㎡敷375.67㎡
③総合設計(大阪市浪速区)TEL06-632-7491
④大和システム(大津市)TEL077-544-0505

■川井清志(山科区柳辻東浦町66-1)
①山科区柳辻中在家町28-418
②共同住宅・新築S造3F延346.17㎡敷213.79㎡
③たがわ一級建築設計事務所(上京区)TEL431-3022
④西部建設(南区)TEL622-055

一長岡京市一

■堀康夫(長岡京市一文橋2丁目12-49)
①同上
②住宅・新築W造3F延110㎡
③創建社(右京区)TEL030-829-5057
④未定

■石田哲之(長岡京市井ノ内南内畑30-2)
①同上
②住宅・新築W造2F延145㎡
③④平安建設(西京区)TEL391-7600

■戸野正樹(長岡京市神足ミドロ12-111)
①同上雲宮5-111
②住宅・新築W造3F延104㎡
③BauPlanKoyasu(左京区)TEL771-8111
④永田工務店(長岡京市)TEL953-7650

■松井知(名古屋市中千種区鹿子殿11-9日石アパート4F)
①長岡京市天神3丁目3-10他
②住宅・新築W造2F延106㎡
③小森1級設計事務所(長岡京市)TEL952-3125
④瀬藤工務店(長岡京市)TEL953-4303

■神部賢一(長岡京市調子1丁目9番9号)
①同上神足3丁目120番2他
②診療所・新築W造2F延289.98㎡
③④三井ホーム(下京区)TEL255-0031

■林哲也(大山崎町円明寺60-6)
①長岡京市天神3丁目207-30
②住宅・新築W造2F延118㎡
③④明野住宅(高槻市)TEL75-3730

■宮崎健二(京田辺市大住ヶ丘1丁目13-8)
①長岡京市久貝2丁目807-10
②住宅・新築W造2F延79㎡
③小森1級設計事務所(長岡京市)TEL952-3125
④京都開発(南区)TEL934-2108

■柳大栄建設興業(代表取締役 小山敏嗣(長岡京市野添2丁目7番6号))
①同上奥海印寺谷田30他1部(24号地)
②住宅・新築W造2F延82㎡
③④直営(長岡京市)TEL951-1128

■西野昭男(長岡京市勝竜寺二ノ坪20-16)
①同上他
②長屋・増築W造2F延78㎡
③小森1級設計事務所(長岡京市)TEL952-3125
④京都開発(南区)TEL934-2108

■前協和不動産(代表 竹原祐三(向日市上植野町南開44-18))
①長岡京市久貝1丁目129-9
②住宅・新築W造3F延108~118㎡×2戸
③おとくに設計(長岡京市)TEL955-0222
④タクマ住建(西京区)TEL381-4464

■柳オリエントハウジング(代表取締役 後安藤正弘(向日市寺戸町東田中瀬17番地4))
①長岡京市長岡1丁目307-4
②住宅・新築W造2F延75~85㎡×3戸
③吉田設計事務所(山科区)TEL502-0645
④直営(向日市)TEL935-1230

■神足百世(草津市西矢倉2丁目4番5の105号)
①長岡京市東神足2丁目6他
②事務所・倉庫・新築S造2F延512.18㎡
③奥井設計工房(大阪市北区)TEL06-374-2250
④大和ハウス工業(伏見区)TEL605-2912

一向日市一

■大垣みゆき(大山崎町円明寺大門脇17-31)
①向日市物集女町長野4番422
②住宅・新築W造2F延126㎡
③吉光建築設計事務所(南区)TEL321-8017
④シグマ(長岡京市)TEL953-8585

■相栄美子(西京区大枝東長町1-442)
①向日市寺戸町山廻手27-164A
②住宅・新築W造2F延86㎡
③A&I設計(上京区)TEL252-3516
④未定

■木原睦治(長岡京市滝野町2丁目1-8)
①向日市鶏冠井町大極殿26-1
②住宅・新築W造3F延125㎡
③土井1級建築設計事務所(亀岡市)TEL22-6216
④ライフステージ京都(南区)TEL682-7373

■四辻木材興業(代表取締役 四辻紀彦(南区久世東上川町79))
①向日市寺戸町西野14-60他
②住宅・新築W造2F延126㎡
③吹上建築設計事務所(下京区)TEL841-9965
④直営(南区)TEL931-1191

■福島佳子(南区吉祥院三ノ宮西町83)
①向日市鶏冠井町御屋敷38-3
②住宅・新築W造2F延81㎡
③BauPlanKoyasu(左京区)TEL771-8111
④パームス京都(西京区)TEL333-6222

■中村博子(西京区桂池尻町54-19)
①向日市鶏冠井町御屋敷38-4
②住宅・新築W造2F延69㎡
③BauPlanKoyasu(左京区)TEL771-8111
④パームス京都(西京区)TEL333-6222

■藤原克己(西京区上桂宮ノ後町88-2)
①向日市鶏冠井町御屋敷38-2
②住宅・新築W造2F延83㎡
③BauPlanKoyasu(左京区)

人材情報

平成10年10月30日現在

登録番号	希望職種	学歴・性別・年齢	経歴その他	希望賃金(手取額)	希望勤務地	摘要
1115	工場長・企画総務の管理職	大卒 工学 男 58歳	21年間製薬会社の生産技術、設備保守等を経験後、食品会社勤務、現在は工場長	30万円	滋賀県より通勤可の所	普免
1118	総務管理職	大卒 法学 男 46歳	公的医療機関で医事、調度、企画、総務人事を13年。その後私立病院事務部部長など経験。	35万円	京都、滋賀、大阪	医療機関以外を希望 普免
1114	営業管理職	高卒 男 49歳	大手のアパレル製造販売会社に30年。商品企画販売、顧客管理を経験。販売課長を勤める。	35万円	京都、大阪	大型自動車免許
1136	営業管理職	大卒 法学 男 44歳	衣料、薫物、仏壇等の製造販売会社を経験。営業企画、店舗管理が得意。販売部長を勤める。	40万円	京都、滋賀、大阪	普免
1166	営業管理職	大卒 経済 男 53歳	呉服製造販売会社に30年。全国百貨店への販売ノウハウを保持。販売・企画部長を勤める。	40万円	京都、滋賀、大阪	
1062	研究開発職	大院 光物性 男 32歳	光物性を専攻。光学装置による物性測定を得意とする。会社勤務で化学知識も身に付けた。	25万円	京都周辺	普免
1144	情報処理技術者 電子技術者	高卒 電子科 男 46歳	LANネットワーク構築。通信・情報機器の生産・品質管理、電算機運用管理等を経験。	25万円	京都、大阪、奈良市内	第一種電気通信主任技術者 英検2級等
1147	情報処理技術者	専門学校卒 26歳	ホテルの宴会業務オンライン、販売管理システム開発を5年経験。使用言語COBOL85等。	25万円	京都	情報処理能力認定試験A級
1131	建築技術者	大卒 建築 男 47歳	総合建設会社に24年勤務。建築工事部長を経験。技術、予算、安全等の指導ができる。	60万円	京都、大阪	一級建築士 一般施工管理技術士
1112	薬剤師	大卒 薬学 男 36歳	衛生試験、化学分析5.3年。企業のGMPなど3年。調剤、服薬指導など2.7年などを経験。	25万円	京都、奈良	薬剤師 作業環境測定士など
1180	宝石・服飾用品のデザイン	大院 彫刻 女 29歳	デザイン・製作9年。プロトタイプの製作も可能。入選、受注実績あり。素材知識も豊富。	20万円	京都、大阪	アーク・ガラス接合講習修了証
1149	通訳・翻訳	大卒 英語 女 35歳	英語教師の後、特許事務所で電機、機械、化学関係の外国出張、国内出張を3年(ロー→英)。	20万円	京都、大阪	国連英検A級 英検1級以上合格

◎この登録者情報は、現在、人材銀行に登録した方の求職希望条件等の概要を記載しています。
◎お問合わせ・面接のご希望がございましたら、京都人材銀行までご連絡ください。
◎ここに掲載した後に就職が決まっている方もありますので、あらかじめご了承ください。
◎希望賃金については必ずしも固守されませんので、お会いになって話し合われることをお勧めいたします。
◎この情報は人材銀行に登録された人材の一部です。職種ごと登録者一覧もございますので、必要な場合はご連絡ください。
◎お問合わせ先: 京都人材銀行 TEL:075-251-8609 FAX:072-212-0846

TEL771-8111
④パームス京都(西京区)TEL333-6222

TEL24-2400
④東栄ホーム(大阪市城東区)TEL934-8000

③設計室SECOND(木津)TEL72-2809
④北方正務所(山田郡都祁村)TEL82-2006

一八幡市一

■石田道男・日登美(八幡市岩田北ノ口16)
①同上
②住宅・新築W造2F延249.88㎡
③BauPlanKoyasu(左京区)TEL772-7211
④ユーティライズヒラク(八幡)TEL982-4540

■丸紅(代表 豊田隆三(大阪市中央区本町2丁目5-7))
①八幡市男山八望3-2
②店舗付共同住宅・新築RC造7F延5265.64㎡
③現代総合設計事務所(大阪市中央区)TEL947-5191
④松村組大阪本店(大阪市北区)TEL353-1131

■松本達也(高槻市牧田町6-103-502)
①八幡市美濃山ヒル塚25-55
②住宅・新築W造2F延85㎡
③大幸産業(大阪都島区)TEL353-5336
④不二住宅建設(枚方市)TEL50-1900

■北井靖(上京区寺町通今出川上ル4丁目西入毘沙門町467)
①八幡市美濃山ヒル塚25-49
②住宅・新築W造2F延90㎡
③大幸産業(大阪都島区)TEL353-5336
④不二住宅建設(枚方市)TEL50-1900

■下野都代(堺市八田北町10-31-204)
①八幡市美濃山ヒル塚25-28
②住宅・新築W造2F延93㎡
③イザヤ設計(寝屋川市)TEL24-2400
④東栄ホーム(大阪市城東区)TEL934-8000

■近藤未弘(八幡市男山弓岡1-1313-104)
①同上美濃山ヒル塚22-25
②住宅・新築W造2F延83㎡
③イザヤ設計(寝屋川市)

■遠藤勝(京田辺市東鍵田78-1)
①同上草内五反田21-3他
②住宅・新築W造2F延147㎡
③D-I-Kコンサルタント(枚方市)TEL60-2814
④未定

■築城将元(京田辺市松井ヶ丘1-30-13)
①同上
②住宅・新築W造2F延195㎡
③アール・エイチデザインテック1級建築士事務所(兵庫県川西市)TEL58-5465
④直営(京田辺市)TEL65-1126

■窪田真司・真実(高槻市辻子1丁目6-19-206)
①京田辺市山手南4丁目3-2
②住宅・新築W造2F延155㎡
③④大建工業(吹田市)TEL384-6376

■奥西靖(京田辺市草内西垣内28)
①同上
②住宅・増築W造2F延99㎡
③岡田デザインルーム(宇治市)TEL22-7826
④野原工務店(京田辺市)TEL62-2435

■高島清・キミエ(枚方市堤町10-24)
①京田辺市山手南3丁目12-10
②住宅・新築LS造一部RC造2F181㎡
③④大阪パナホーム(枚方市)TEL48-8016

■敷島住宅京都市支店(城陽市富野西垣内24-8)
①京田辺市草内八田9-6
②住宅・新築W造2F延98㎡
③④直営(城陽市)TEL52-1000

■井上正人(枚方市長尾東町1丁目33-1)
①京田辺市松井ヶ丘4丁目7-15
②住宅・新築W造2F延146㎡

一宇治市一

■町田弘文(宇治市五ヶ庄二番割52-21)
①同上
②住宅・新築W造3F延81㎡
③今川1級建築士事務所(伏見区)TEL621-4365
④丸友ホーム TEL573-5678

■廣川敬二(宇治市木幡西中33ユニ宇治川4-103号)
①同上山田15-16
②住宅・新築S造2F延113㎡
③④京都パナホーム(山科区)TEL591-1234

■鎌野二郎(伏見区醍醐上ノ山町アーバンライフ醍醐402)
①宇治市平尾台1丁目12-1
②住宅・新築W造2F延117㎡
③本間建築事務所(下京区)TEL361-9394
④未定

■上野道則(宇治市木幡畑山田10-4)
①同上他
②住宅・新築WP造2F延115㎡
③④エス・バイ・エル(中京区)TEL211-3501

■敷島住宅京都市支店(城陽市富野西垣内24-8)
①宇治市広野町大開82-40
②住宅・新築S造2F延95㎡
③④直営(城陽市)TEL52-1000

受発注あっせん情報

●京都府下の受注及び発注、売ります買います情報のコーナーです。毎週火・水曜日に連載いたします。
●お問い合わせは、京都府中小企業振興公社TEL(075)313-1159まで

売ります

No	機械設備名	メーカー名	型式・仕様	製造年月	台数	希望価格
38	制御盤		600*450*1500		1	話し合い
39	石油ヒーター	ダイニチ	FM-714		1	話し合い
41	噴流平田槽		500*900*1000		1	話し合い
42	油圧プレス	JAM	HYP-605		1	話し合い
43	油圧プレス	JAM	6MO	H2	1	話し合い
44	溶接機	ダイデン	BP		1	話し合い
45	平面研磨機	MITSUBI	MSG200M	S56/1	1	話し合い
46	高速油圧直圧プレス	光栄製作所	KP-H5A	S59/3	1	話し合い
47	コンプレッサー	富士コンプレッサー	15馬力		1	話し合い
48	QFP成形機	寿精密	B10	H7	1	話し合い
49	QFPダム切断機	寿精密	T6	H7	1	話し合い
50	D1L切断成形機	寿精密	D2/D5/D4	H2.45	3	話し合い
51	D1L切断成形機	アビックヤマガ	CH-80B-8	S57	1	話し合い
52	グラブ	昭栄テクノス	SB-4BW-208/STE-5HP-204ほか	S57.63.H4	3	話し合い
53	フレームローダー	太陽産産	T-DT-3A1	H4	1	話し合い
54	コンプレッサー	富士コンプレッサー	PUV-30MT/PUV-20	S61.63	5	話し合い
55	プロアー式乾燥炉	新光鉄工所		H1	1	話し合い
56	半田ディップ装置	新光鉄工所	M-PAK/TO-92S	H2.6	2	話し合い
57	ニューマブラスター	不二製作所	SG-S8306-0973	H9	1	話し合い
58	研削機	三井	MSG-250M	S55	1	話し合い
59	集塵機	アマノ	VN-15/VP-5/VR-500		5	話し合い
60	折り畳みテーブル		600*1500/450*1500		10	話し合い
61	更衣ロッカー				6	話し合い
62	UV乾燥機	ナショナル	NUX3151	S63	1	話し合い
63	油圧プレス	JAM	6MO	S60.61	2	話し合い
64	冷水機(クォータータ)	シャープ	SB-118C18リトル	S60	1	話し合い
65	冷水機(クォータータ)	サンヨー	SD-B22CH 冷・温	H5	1	話し合い
66	藍大鏡	大塚	SKK スタンド式/アーム式		3	話し合い
67	事務机	NAIKI	90*1200 補出し無し		2	話し合い
68	形削盤セーバー	太田鉄工所	OS-MD700 電動機直結型 710×720mm		1	0円
69	搬引きマシン	JUKI	DCZ-200-02		1	話し合い
70	二本針オーバーロックミシン	JUKI	DCZ-220W		2	話し合い
72	二本針オーバーロックミシン	ベガス	ゴム付		1	話し合い
73	コピー・ファックス複合デジタル機	ムラタック	V950 ブックスキャナー付	H9/9	1	40万円
74	自動定量給湯機	大和製機	FNL-013AA 1~3kW	H1/4	1	300万円
75	複合電子部品挿入機	シチズン時計	M10	S59/12	1	200万円
76	同軸部品シーケンサー	シチズン時計	MS-10	S59/12	1	話し合い
77	自動ハンゲ付装置	横田機械	YSM-87C キャリアレス・ターブレントウェーブ	S63/3	1	135万円

買います

No	機械設備名	メーカー名	型式・仕様	製造年月	台数	希望価格
1	鉤物製定盤		1m×1m		1	話し合い
2	三本ロール				1	話し合い
3	金属探知機	不問(石田等)			1	話し合い
4	乾燥機(菓子用)	不問			1	話し合い
5	ラベル機	寺岡			1	話し合い
6	フリーフォームマトラベラー	イシダ	1L-2142II		1	話し合い
8	汎用フライス盤	不問	#1~2 精度1/100以上	不問	1	35万円前後
9	NC旋盤(ファック付)	モリ、日立ほか	5T~ 最大振り580前後、心間500前後、ホルダー付	S54	1	10~50万円
10	小型自動カンナ	マキタほか			1	話し合い
11	CNCクレーン	村田機械、日清紡	2000ZX MTP-1000m(4*8) 板付*2	H3/4以降	1	話し合い
12	検針器	不問			1	話し合い
13	ワープロ	不問	計算ソフト(ロックス、エクセル) キーボード 説明ガイド付き		1	2万円
14	ノート型パソコン	不問	ウインドウズ プリンター付き			

両丹経済新聞

町営住宅の建設事業進める

兵庫 氷上郡の3町 若者の定着を狙い

氷上郡の市島、春日、柏原3町は現在、それぞれ町営住宅の建設事業を進めている。いずれの町も住宅確保によって、若者の定着や人口増を狙うインフラ整備に位置づけている。

市島町は酒梨地区に「城ヶ花団地」を新設する。全体計画では敷地1万2,000㎡を造成し、鉄筋コンクリート造り3階建て住宅を2棟建てる。1棟は所得が高くても入居できる特定公共賃貸住宅、もう1棟は所得制限を設ける一般スタイルの公営住宅にする。住戸は合計54戸。

1期工事は特定公共住宅の建設から着手しており、現在は実施設計を進めている段階。同棟には4LDK18戸と2LDK9戸を配置する。事業費は約5億円を見込み、99年度中の完成を目指す。2期工事も27戸分の住宅を計画しているが、詳細は未定。

春日町は「黒井統合平松団地」として取り組む。旧黒井村地区には町営住宅が6団地49戸あるが、再生マスタープランに基づき、2団地に統合して60戸分の住宅を造る事業だ。

岩崎記者

1期工事として、平松地区に鉄筋コンクリート造り3階建て27戸分の住宅を建てる。実施設計が最終段階を迎え、順調にければ11月中にも着工の見込みで、99年度末完成を目指す。

建設地には現在、木造平屋建ての住戸16戸があり、これを撤去した上で建設する。住宅は3LDK12戸と2LDK15戸の計27戸。工事費は4億3,000万円を見込んでいる。

2期工事は黒井地区に33戸分の住戸を建てる計画だが、詳細は未定。

柏原町は拳田地区に「拳田団地」を建設する。現在、17戸ある木造住宅の建て替え事業で、2000年度の完成を目指す。

計画では、敷地を約1,200㎡拡張して5,700㎡にし、鉄筋コンクリート造り5階建て住宅を建てる。住戸は3DK29戸と2DK19戸の計48戸。

今年度は実施設計や開発手続きなどに取り組んでおり、来年度から2か年で建設する計画。事業費などの詳細は未定。

十勝毎日新聞

アーチ橋保存運動

住民と行政、最高のパートナーシップ

北海道 上士幌町 まちづくりの一つの在り方示す

昭和初期、東大雪の資源開発を目的に、厳しい自然を切り開いてつくられた旧国鉄士幌線コンクリートアーチ橋梁(きょうりょう)群。それを歴史的遺産として残そうという地元住民らの運動が実り、先頃、上士幌町が国鉄清算事業団から取得、保存が実現した。今回の住民運動は「住民と行政とのパートナーシップがうまくいった最高の活動」(今尚之・北海道教育大学教育学部助教授)と、専門家の間で全国的に高く評価されている。

後藤一也記者

■自然の回復と「近代化遺産」

上士幌町糠平の温泉街を過ぎたところで、右にカーブを切り、三国峠に向かって国道273号を走る。数分もたたぬうちに右手に「三の沢橋梁」が見えてくる。ローマ時代の遺跡のような外観は、周囲の紅葉樹や背景の糠平湖と調和していて、神秘的な光景だ。

そこから原生林の間をしばらく行くと旧士幌線の終着駅であった十勝三股に到着する。「三股はいま、鉄道開通前の自然の状態に戻りつつあるのかもしれない

ね。でも、いくら自然が戻っても、何も無くなったら(かつて三股が栄えていたことが)分からなくなってしまう。歴史を知る上で、アーチ橋は朽ちるまでそのまま残したほうがいいんじゃないかと思った」。三股に今も残るログハウスの喫茶店「三股山荘」の中で店主の田中康夫さん(53)は語った。田中さんも「ひがし大雪鉄道アーチ橋を保存する会」(角田久和会長)のメンバーとして活動を続けてきた一人だ。

旧国鉄士幌線アーチ橋梁群の「近代化

遺産」としての価値は以前から専門家ら間で高く評価されていた。「北海道で初めてのコンクリートアーチ橋であり、これだけの寒冷地で60年以上も持ち続けている。さらにそれが群として残っているのは全国的にも珍しい」(今助教授)という。

■人々の生活や思いを語る橋

そうした中、昨年11月、解体の危機にあったアーチ橋を何とか残そうと町民有志らが保存する会を設立。署名を集め、町や清算事業団に要請活動を行ってきた。事務局となった町教育委員会の竹中貢社会教育課長は「アーチ橋にかかわってきた人間の歴史があることも運動の盛り上がりにつながった。十勝三股の衰退などは日本の近代化の象徴的な出来事。アーチ橋はさまざまな人々の生活や思いを語っている」と話す。

保存する会の活動で特に注目されているのは、大学教授などの専門家や民間土木エンジニアなどのボランティアとともに保存方法や耐用年数の予測などについて独自の調査を実施、町側に積極的に提言をしてきたことだ。

伊東孝・日本大学理工学部交通土木工学科教授は、10月13日に東京都で開かれた「地域遺産としての近代土木遺産についてのシンポジウム」で会の活動を取り上げた。

「住民と行政と研究者が非常にうまく協力した。通常は、冷淡なはずの民間エンジニアまでが調査にボランティア

で加わった。こうした例は近代化土木遺産の保存運動の中では全国的にも珍しいケースだ」と発表した。

顧問として保存する会にかかわってきた今助教授も、今回の運動を「まちづくり」の一環として高く評価している。「会員たちはアーチ橋の土木的な価値や歴史的なことを学び、残すための方法などもワーキングで勉強した。これまでの住民運動にありがちな“ただ町に要求する”というだけでなく、専門家を呼び、一緒に学びながら、町に具体的な提言をするというパートナー型の住民活動を行った。彼らの活動は全国的に発信できるものなのでは」と語る。

町側は清算事業団との交渉を進めてきた。当初、清算事業団側は撤去費相当額の支払いを拒否していたが、今年5月ごろから姿勢を軟化し始めた。「これも住民がフリーな立場で事業団側に対して運動を続けてきた結果なのではないか」と竹中課長は話す。

■法人化も含め新しい提言を

問題は今後の活用方法なのだが、何か新しい運用を始めるためには新しい資金源が必要となる。だが、これに関して保存する会では今後、NPO法人化なども含め活用・運営方法について再び専門家を招いて調査、町側に提言していく予定だ。保存会のメンバーらはアーチ橋の保存活動を通して、住民主体の新しいまちづくりの在り方を学びつつある。

メモ 日本の近代化と林業の盛衰象徴

旧国鉄士幌線は日本の近代化の中で、東大雪の森林開発などを目的につくられた。帯広-上士幌間が1926年(大正15年)開通した後、上士幌-十勝三股間は39年(昭和14年)に完成した。上士幌町黒石平から木材の供給地だった十勝三股までは大雪国立公園内の急峻(きゅうしゅん)な渓谷を通るため、昭和初期の鉄道建設技術の粋を集めた美しいコンクリートアーチ橋が数多く生まれた。

その後、自動車時代の隆盛や国のエネルギー政策の転換などの影響で、上士幌-十勝三股間が78年(昭和53年)に全国初の代行バス輸送に転換。87年(昭和62年)3月22日にはついに全線が廃止となった。

特に、木材景気でわき立った十勝三股は近代化の歴史の中で激しい衰退を遂げた。最盛期は約1,500人が住んでいたが、現在は2家族7人が暮らしているだけで、無人の里に近い状態となっている。

毎日新聞 地域版

豊島産廃のスラグ利用

2社1組合が前向き

技術検討委員会 建材業者にヒアリング

土庄町・豊島に不法投棄された産業廃棄物の無害化処理で出るスラグの具体的なリサイクル方法を探ろうと、処理技術検討委員会はこのほど、県内の建材メーカー3社1組合からヒアリングした。うち2社1組合はスラグを利用した製品の加工・利用実績があり、豊島のスラグの使用に

ついて前向きな見解を示した。

ヒアリングは技術検討委員会が委託したコンサルタント会社が実施し、県の担当者と豊島住民が同席した。対象企業は、化粧ブロック製造1社、れんが製造1組合、コンクリート2次製品製造2社。豊島の不法投棄現場の産廃を溶融3方式で実験処

理した際に出来たスラグをサンプルに、建材原料として使う際に満たすべき品質や引き取り条件、サンプルに対する評価などを聞いた。

下水道汚泥の処理で出たスラグを使ったれんがの製造実績を持つ組合の幹部は「組成を見る限りでは問題なく、強度などの規格も満たすことは可能。原料が近場

で調達できるのはメリット」と期待を見せるなど、実績を持つ2社1組合は利用に前向きな姿勢を見せた。

一方、スラグ利用実績のないコンクリート2次製品製造会社の技術担当者は「実際に取り入れるとなると設備投資が必要。まだ踏み切る段階ではない」と話した。 香川版 兵頭和行記者

「まごせ屋」オープン

熊野古道に“オアシス”

三重 尾鷲市 特産も販売

尾鷲市中井町の旧街道ぞいに、このほどこ地元の特産品などを販売する古道ショップ「まごせ屋」がオープンした。当面は11月23日までの土、日、祝祭日のみ営業するが、特産品のアンテナショップとなるほか、休憩所を兼ねたビジターセンターとしての役割もあり、歴史街道フェスタで熊野古道を歩く観光客らに人気を呼んでいる。

「まごせ屋」は、海山町の道の駅「海山」から馬越峠を越え、尾鷲神社に降りてきた先にある。 これまでは熊野古道を歩いてきても、休憩するところもなかった。このため尾鷲商工会議所青年部や市内の業者らで運営委員会を組織、東紀州地域活性化事業推進協議会の協力を得て、(1)尾鷲の特産

物・土産物を提供できる(土産物屋)(2)歴史ある熊野古道の文化や風土に触れる(資料館)(3)くき漬けと生節の試供品やお茶のサービスがある休憩所(茶屋)——をポイントに店舗づくりを工夫した。

ショップは街道沿いの木造2階建ての民家を借りて1階部分を改装。間口9m、奥行き4.5m。

約40業者の商品約170点が並んだ。干物や木工製品などの特産ばかりでなく、中には陶器や手作りの和装小物など地元でもあまり知られなかったものも。これらは「尾鷲再発見」と地元の人たちにも好評で、関係者は「新しい商品開発のきっかけになれば」と期待を寄せている。

三重版

天然母貝の取引価格より

ハーフ貝は62~75%高

愛媛 津島町 下灘漁協

津島町嵐の下灘漁協(宮下豊組合長)は先頃、理事会を開き、養殖真珠用母貝として今年初めて出荷するハーフ貝の取引価格を決めた。大量死が深刻な国内産アコヤ貝と、「救世主」として輸入した中国産を比べ合わせたもので、価格は取引の中心となる41.25~45gで、天然母貝に比べ62~75%も高くなっている。

愛媛版 川上展弘記者

ハーフ貝は強い母貝づくりを目指し、同漁協が昨年3月、国内産と中国産を人工交配して約2,000万個をふ化させ、母貝養殖業者286人が育ててきた。小さな貝などを除き、出荷できるハーフ貝は約800万個。

価格は1個当たり41.25g57円、45g70円、48.75g80円、52.5g85円、56.25g90円。2日に真珠母貝価格決定審議会が決めた天然と国内産の人工化母貝の正常貝統一価格は41.25g35円、45g40円、

48.75g55円、52.5g60円、56.25g68円で、ハーフ貝が大幅に高くなっている。ハーフ貝の注文が県内外から相次ぐ同漁協は、価格設定が高めになった理由について、赤変化率が著しく低く、栄養のグリコーゲン量と肉質、成長が良かった貝に挿核したところ、死亡率が15%程度だったなどを挙げている。宮下組合長は「ハーフ貝は真珠層の巻きが非常に良い。核入れして来年夏、死なずに越せるかが課題」と話している。

このページは、全国の地域紙、全国紙地域版との記事交流により、日刊京都経済の独自の視点で編集しています。

【記事提供社】

十勝毎日新聞社(北海道帯広市)
両丹経済新聞社(京都府綾部市)

相模経済新聞社(神奈川県相模原市)
毎日新聞社(大阪本社管内地域版)

日刊京都経済の使い方、生かし方……………【会社人事】

会社人事は経営戦略を浮き彫りにします。

会社人事を読み込め

企業は人で動きます。人をいかに配置するかは、その会社の経営戦略そのものです。

取引先のキーパーソンの動きを、組織改革や他のキーパーソンの動きと結び付けて自分なりに分析してみてください。

無味乾燥な情報の裏側にある真実が見えてくるはず。 「会社人事欄を読み込む」、それが“次”への第一歩です。



人の動きから経営が見える

日刊京都経済では、地域により密着した経済動向の情報として、企業人事の報道に力を入れていきます。

日頃公表されている人事情報をお寄せください。小人数でも掲載いたします。これまで人事情報を公開されていない企業の場合も、ぜひ一度おためしください。

お寄せいただく形式は電子メール、FAXなどなんでも結構です。

電子メールの場合：
info@kyoto-keizai.co.jp
FAXの場合：075-315-8935

■お問い合わせは
京都経済新聞社 編集部まで
電話 075-316-1000

